BLIZZARD ENTERTAINMENT

奥美电子 A E C
www.aomeisoft.com

奥美电子(武汉)有限公司
电话：(027)85762513
E-mail：52aec@21cn.com
http：//www.aomeisoft.com

©2001 Blizzard Entertainment. All rights reserved. Lord of Destruction is a trademark and Blizzard Entertainment, Battle.net and Diablo are trademarks or registered trademarks of Blizzard Entertainment in the U.S. and/or other countries. All other trademarks are the property of their respective owners.

BLIZZARD ENTERTAINMENT

游戏需要安装
《暗黑破坏神2》
的完全版本

暗黑破坏神2 毁灭之王

DIABLO II®

EXPANSION SET

LORD OF DESTRUCTION™

奥美电子
AEC

CD key 申请号

一旦割开 不予退换

D2X

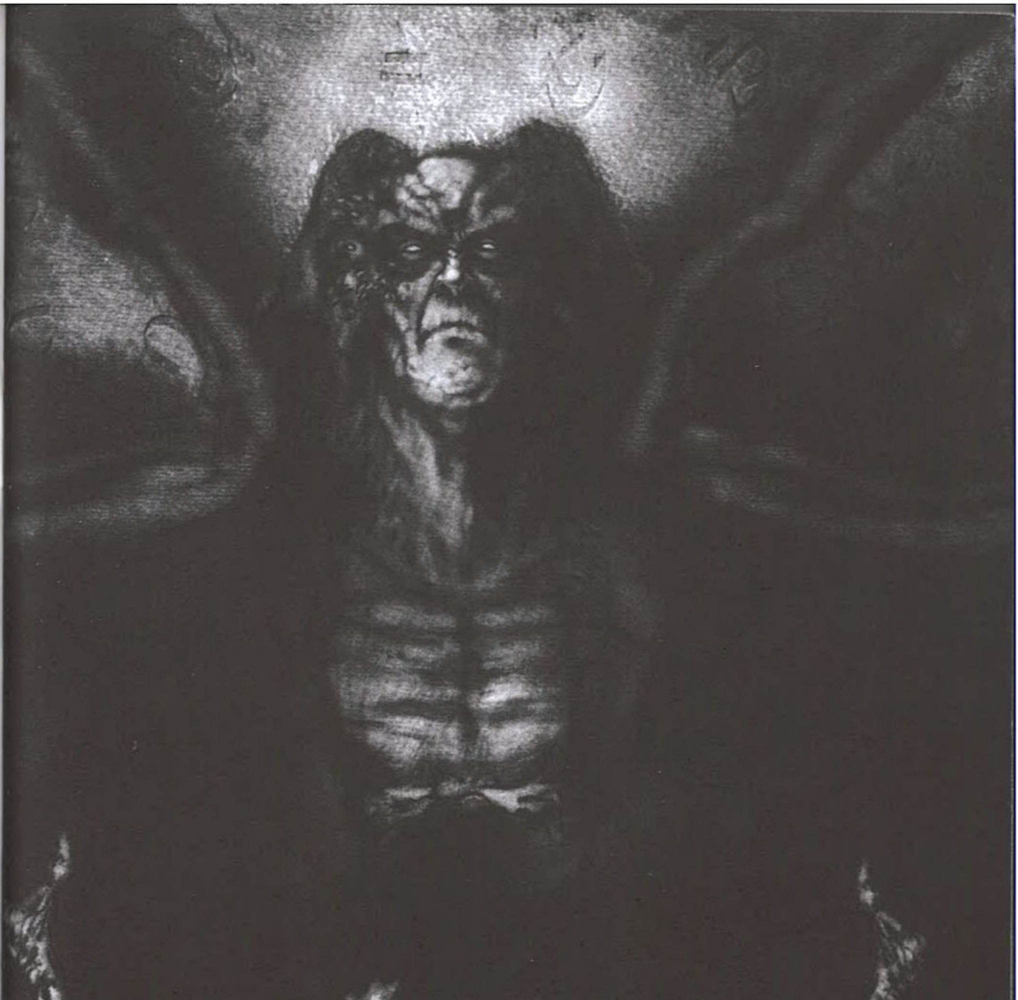

DIABLO II®

EXPANSION SET

LORD OF DESTRUCTION™

暴雪公司版权所有，违者必究。

一份软件产品的说明书同时也是一份对于最终用户的协议书。您在使用该软件之前，必须接受这份最终用户协议。同时，您也只有在接受该协议之后，才能使用暴雪公司的在线游戏网络，即BATTLE.NET。

“星际争霸”以及“星际争霸之母巢之战”，还有“暗黑破坏神”、“BATTLE.NET”、“魔兽争霸”等都是由HAVAS互动公司所有的注册商标，其所有权受到美国及其它国家的法律保护。正如WINDOWS是微软公司，P–entium是英特尔公司，杜比和双D标志是杜比实验室所有的注册商标一样。

使用BINK影像，BINK游戏工具公司版权所有。

暴雪公司
P.O.BOX 18979
IRVINE,CA 92623

(800) 953–SNOW 销售热线
(949) 955–0283 国际销售热线
(949) 737–SNOW 技术支持传真
(949) 955–1382 技术支持

HTTP：//WWW.BLIZZARD.COM 暴雪公司主页
SUPPORT@BLIZZARD.COM 在线技术支持

关于CD–KEY的使用说明

非Internet网络的用户，可用以下CD–KEY进行安装

K974–7GPP–9BDZ–4ZEH

欲在Internet网上联机对战的用户，请将说明书封三的上网申请号在我公司网页www.aomeisoft.com上申请一个用于网上使用的CD–KEY。

技 术 支 持

如果遇到了问题，在您寻求技术支持之前请务必先仔细阅读本手册，并确保您的计算机已经达到游戏所需要的最低配置要求。您可以直接上奥美网站中的疑难解答专区寻找您遇到的问题和解决办法，我们将尽力帮助您解决问题。如您所遇到的问题仍然没有解决，请就近拨打奥美客户服务电话或发送邮件。您在打电话时，请务必准备一支笔和一张纸在手边，最好能在您的计算机旁边。

奥美公司网址：www.aomeisoft.com
客户服务热线：（021）63601099-101
客户服务邮箱：E-mail:cdkey@aomeisoft.com

客户服务电话时间：每个星期一到星期五的北京时间上午9点至下午5点（节假日除外）。

《暗黑破坏神2–毁灭之王》安装向导

1、请确认安装了《暗黑破坏神2》的完全版本后，插入《暗黑破坏神2–毁灭之王》游戏光盘。点击“UPGRADE TO LORD OF DESTRUCTION（800 mb）”开始安装。

2、点击“AGREE”接受协议。

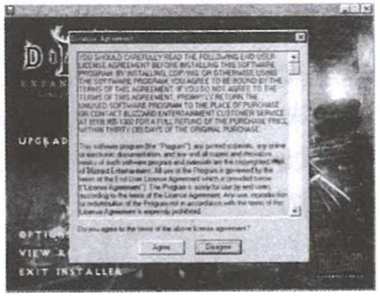

3、在弹出CD–KEY对话框中，必须正确填写才能继续安装。非上网用户可输入K974–7GPP–9BDZ–4ZEH，再点击OK即可。

4、点击“是”在桌面上建立游戏的快捷方式，若不想建立桌面快捷方式，则点击“否”。

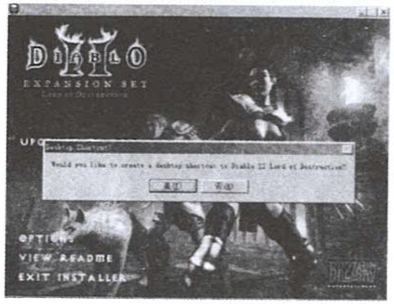

5、按提示插入《暗黑破坏神2》的“Play Disk”光盘，再点击“OK”。

6、再按提示插入《暗黑破坏神2–毁灭之王》光盘，点击“OK”。

7、若您想看说明文件，则点击“是”，不想看则点击“否”。

8、点击“是”可进行网上注册，一般用户可点击“否”略过。

9、安装完成，点击“PLAY DIABLO Ⅱ：LORD OF DESTRUCTION”即可进入游戏。

强硬残忍的流浪人（wanderer）说道：

每个黎明，我独自爬起来，因为那古老的悲伤而变得很忧郁。由于家园被抢劫掠夺，我的精神也变得极其低落。

很多年来，我隐姓埋名，深居简出于石林中。从那里，我悲伤地越过海洋。我希望找到关押我同伴的监狱。对一个没有很多朋友的人来说，悲伤是一个残酷的同伴，而且在流放的路途中一直陪伴着我。

我的情绪每一天都非常低落。统治者死去了，失去了狂欢的机会；而成群的战士们则默默的，永远躺在墙角下。战争摧毁了一些人，将他们带走了；而一个悲伤的人则在坟墓里躲藏着。就这样，造物者将这片土地变成了废墟，直到这个古老巨人的杰作再也不存在，上面一点活物的声音都没有。

这就是孤独的流浪者默默思索时所说的话。地球王国充满了艰辛，而信念的改变也可能会改变天国的路程。

由公元（ca）后10世纪

Exeter书中的流放者（匿名）所说

目　录

游戏开始……………………………………………………………9
新增特性……………………………………………………………11
开始游戏暗黑破坏神Ⅱ：毁灭之王……………………………13
忍者的特点和属性…………………………………………………16
忍者技能……………………………………………………………17
　　作战技能………………………………………………………17
　　忍者密技………………………………………………………18
　　陷阱……………………………………………………………19
德鲁伊的特点和属性………………………………………………21
德鲁伊技能…………………………………………………………22
　　基本技能………………………………………………………22
　　改变形状技能…………………………………………………23
　　召唤技能………………………………………………………24
物品…………………………………………………………………26
新增怪物……………………………………………………………28
快速上手操作参考…………………………………………………30

游 戏 开 始

系统要求：

计算机：“暗黑破坏神Ⅱ：毁灭之王”需要使用IBM–PC或者与其 100% 兼容的计算机，处理器的主频至少是 pentium–233 或更高。如果是单人游戏需要32M以上的内存，而进行多人联网游戏时，则需要64M以上的内存才能获得令人满意的3D图形效果。

操作系统：用户必须使用 Windows 95 / 98，Windows NT 4.0（带有 service pack 5）或者 Windows 2000（从本地硬盘启动）才能够正常运行“暗黑破坏神2––毁灭之王”。

操作控制：需要一个键盘和一个微软兼容鼠标。“暗黑破坏神Ⅱ：毁灭之王”并没有游戏控制器或者是操纵杆的设置。

光盘驱动器和剩余硬盘空间：至少4倍速光驱和650M（单人游戏）或者950M（多人联网游戏）的硬盘空间。

显示卡：与 DirectDraw 完全兼容的SVGA显卡，在用户的操作系统中必须安装有 6.1 版本或者更高的DIRECTX（在“暗黑破坏神Ⅱ：毁灭之王”的安装光盘中包含有DIRECTX 7.0A的安装程序）。“暗黑破坏神Ⅱ：毁灭之王”同时还支持与DIRECT 3D或者GLIDE API兼容的3D图形加速卡所能提供的各种增强的图像功能。为了使用这些功能，用户需要至少8M的显示内存。

声音：“暗黑破坏神Ⅱ：毁灭之王”只能在与6.1或者更高版本的DIRECTX兼容的声卡中工作。要听到游戏音乐，用户必须设置自己的声卡播放数字音乐。同时还支持某些与 EAX和 EAX2兼容的声卡。

多人游戏联网：用户必须进入暴雪公司的在线游戏网络BATTLE..NET，用户的调制解调器必须是支持32位的，速率在28.4KBPS以上。多人游戏还可以在支持TCP/IP协议的局域网上进行安装游戏。

安装暗黑破坏神 II：毁灭之王

为了安装游戏“暗黑破坏神Ⅱ：毁灭之王”，必须保证电脑系统中已经成功地安装了“暗黑破坏神Ⅱ”的游戏版本。如果你没有安装“暗黑破坏神Ⅱ”，请参看游戏“暗黑破坏神Ⅱ”的指导说明书进行正确的安装。

一旦电脑系统中正确的安装了“暗黑破坏神Ⅱ”，将“暗黑破坏神Ⅱ：毁灭之王”的游戏光盘放入电脑光驱中，如果用户的计算机能够自动运行安装程序，安装菜单将自动显示在屏幕上。在列表中选择“升级到‘暗黑破坏神Ⅱ：毁灭之王’”就可以开始安装过程了。用户应该依照屏幕上的安装提示一步步地进行。在安装完毕之后，一个“暗黑破坏神Ⅱ：毁灭之王”的快捷方式将会自动添加到开始菜单上和桌面上。

如果用户的计算机没有自动运行安装程序，那么请双击桌面上“我的电脑”图标，选择并打开光驱，双击“SETUP”图标，然后按照屏幕上的安装提示依次完成安装过程。

如果您遇到有关“暗黑破坏神Ⅱ：毁灭之王”的问题，请您先看一下我们列举的常见问题及解答，如果这样还不能解决您的问题，请您向我们寻求技术支持。

资料片中有哪些新增特性?

暗黑破坏神Ⅱ的资料片《毁灭之王》中新增了很多新的创意并对原有版本进行了全新的增强。

新增了两个全新的角色——德鲁伊，控制着自然的力量，具有两种不同类型的元素系攻击魔法：火系魔法和风系魔法。忍者，行动诡秘，兼备格斗和施放咒语的能力。他们都拥有独立的30级的升级技能，并有自己的一整套战略和战术。

一个全新的完整故事——你可在神秘的 Barbarrian 高地上继续着危险无比的冒险之旅，并在一步步深入魔窟的同时要完成 6 个有趣的任务。无论你是选择一个新的角色或是以前游戏中保存的角色，要想进入全新的第 6 幕故事，你都必须击败第5幕故事中的大魔头——Diablo。

加大了玩家装备收藏箱——比前作中大两倍的装备箱可以让你收藏更多的宝物。你可以积攒比以前多两倍的战利品。

支持更高的分辨率——游戏的分辨率终于提高了，通过游戏的“显示设置选项”可以选择是在640X480或是800X600的分辨率模式下进行游戏了。（注意较高的分辨率会大大降低系统的性能，而且我们只建议高端用户才使用800X600的分辨率模式进行游戏。）

新的宝物类型：

个性系列物品——这些都是某个角色所擅长使用的一系列物品和宝物，在“暗黑破坏神Ⅱ：毁灭之王”游戏中提供了供 7 个角色使用的全新的个性系列物品装备和宝物。

改进的成套装备——不用说了，“暗黑破坏神Ⅱ：毁灭之王”游戏中又新增了大量的成套装备供玩家收集，这些装备赋予了佩带者更加强大的功力。

新的可镶嵌装备——当你将珠宝和魔法石镶嵌在武器或护甲上时，会得到附加更加强大的魔法力量。

新的随机宝物——高级玩家可以找到一些随机出现的新宝物。

高级宝物——这种宝物与随机宝物类似，但只是在更高的游戏难度级别中才会出现，魔法能力会更加强大。

新的终极法宝——数百种神秘的远古宝物，包括各种随机宝物和高级宝物，都等待着你来发掘。

成百上千的魔法属性——不同等级的魔法物品会提供更加强大和变化多样的魔法属性。

改进的雇佣兵 NPC 屏幕——玩家不仅能够配置雇佣兵们的全副装备，而且还可以查看他们的各项数据。雇佣兵在等级提升时还将学会新技能，这些技能可用来对他们的进攻进行补充和完善。

新的“月光宝盒”转换配方——额外增加了大量的转换配方，游戏中设计了一些卷轴，并以宝藏形式遍布于游戏中。这些卷轴将写有“月光宝盒”的药剂配方，从而使玩家不必挖空心思猜测药剂的使用方法。

装备切换——游戏中可以通过点击位于装备界面的两个新按钮或敲击热键，实现在两套武器间的切换。这使得玩家能够在两种各具特色的战斗风格间穿梭自如——诸如使用双手武器或手持短剑和盾牌——只需敲击热键或点击鼠标便可轻松完成，玩家不必再进入物品清单，进行大量繁琐的鼠标点击和拖动。

8个新增的技能热键——游戏中增加了8个热键，这样玩家就能够将多达16种的技能设置为热键——而且可以随心所欲地选择键盘。

更加有趣的互动环境——在第 6 幕场景中，你需要自己披荆斩棘来开辟道路，或是推倒断壁残垣、或是踢开路障、或是攻占塔楼。

开始游戏暗黑破坏神 II：毁灭之王

这个游戏并不是简单的扩展任务版。安装游戏后，你将会发现那么多的新特色和对最初游戏特色的扩充，你会感到你正在玩一个全新的游戏。

这个手册假设你已经玩过了原来的游戏。如果你没有，我们推荐你最好先读一下最初的游戏的说明书，以便让你在开始游戏前对一些最基本的术语和概念有一些了解。

扩充角色：安装游戏后，你可以在创建新的角色的时候选择两类不同的角色类型——标准的或扩充的。标准的角色和你在原来的游戏中所玩的一样，而扩充的角色则是专门为“暗黑破坏神 Ⅱ：毁灭之王”而创建的。你在决定选择哪一个角色时必须知道一些细节：

扩充角色只能创建或加入扩充游戏。他们不能加入原来的暗黑游戏。

标准角色不能使用“暗黑破坏神 Ⅱ：毁灭之王”里的新特色或者修改，也不能创建或加入扩充游戏。（这些游戏是专为享受扩充特色而创建的游戏）

标准角色可以永久的变换为扩充角色，只要进入选择角色界面并用左键点击你希望变换的角色，然后左键点击“变换”即可。

已变换了的角色是不能再变换回来的。一旦角色变换之后，就再也不能变换为标准角色了。同样的，一旦扩充角色创建了之后，就不能再转换为标准角色了。

发现尸体：在恶梦和地狱级游戏中，当你的角色死了后，就会丢失一定的金子和经验点数。在新游戏中，如果你在角色死亡的地方发现了他，你可以重新找回一些你丢失的东西。但是，如果你选择了“保存并退出”之后，你再发现尸体的时候就不会再找回你丢失的东西了。

物品交换：在新游戏中，你可以在两套风格迥异的武器装备之间进行切换（比如，右手和左手物品的设置）。要做到这一点，进入物品装备界面并如往常一样装配你的角色。接着，用左键点击任一个标有 Ⅱ 的切换按钮来在两种武器装备之间切换。现在你可为你的角色装配一个双手武器，一个武器和一只盾或一对合适的单手武器（对野人和忍者）。你也可以通过点击位于装备界面的两个新按钮或敲击热键 w，实现在两套武器间的切换。注意：你的左右键设置和你的两套武器设置是相一致的。这时你可以自定义鼠标按钮以实现你当前的武器设置。

记住，你的角色必须满足你要装备的武器的条件。另外，要记住只有你当前装备的武器设置才会有用。不是当前武器设置的任何魔法物品的属性都不会由任何作用，除非你激活该武器设置。例如，如果你当前使用的武器设置为I，任何武器设置 Ⅱ 里的魔法物品的属性都不会有用，直到你使用第二个武器设置。

可雇佣 NPC（非玩家角色）雇佣兵：新游戏提供了一些激动人心的雇佣兵角色的修改。在“暗黑破坏神Ⅱ”游戏中这些由电脑控制的、在你身旁战斗的雇佣兵，可以在大部分城市中心的某些非玩家人物那里雇佣，也可以是完成了某些特定的任务后作为奖励送给你的。在原来的游戏中，他们会呆在你周围并帮助你消灭怪物，但是你不能和他们直接交流。而在“毁灭之王”游戏中，你可以有很多的方法在战争中指导他们的行动，以增加他们的作战效率。(注意：这些特殊的特征只适用于雇佣兵和完成任务的奖励角色，不适用于召唤生物。)

属性和经验：新游戏的雇佣兵拥有他们自己的属性：力量、灵敏性、健康、破坏和经验。当他们杀掉怪物时，他们也能够获得经验值。当他们获得升级所需的足够经验值后，他们的各项属性都会有很大提高。你也可以通过为他们装备特定武器来提高他们的属性 (如下所示)。 要记住，雇佣兵不仅仅是买来的士兵，他们也是一起去探险的人。他们杀掉怪物所获得经验值都和你完全共享，并且可以获得由你所杀怪物而获得的经验值的一部分。

装备：你现在可以为你的雇佣兵装备护甲，头盔和武器。你的雇佣兵必须满足所有的力量、灵敏性和等级要求，并且每一个武器必须和你的雇佣兵的武器类型相匹配。(例如，第一幕中的雇佣兵可以装备战弓，但不是短弓，而第二幕中的守卫雇佣兵可以装备 Voulge，而不是横弓 crossbow）。 左键点击菜单面板上相应的按钮，或点击热键“O”即可调出雇佣兵物品和信息界面以装备雇佣兵。

治疗：在原来的游戏中，如果你想治疗雇佣兵，你就必须回到市中心并找到当地的治疗师。而新游戏中，你只需左键点击背包或皮带里的一瓶治疗药水并将它拖到位于屏幕左上角的雇佣兵的金边身体上即可治疗他们。当金边身体闪亮的时候，再次点击左键以释放治疗药水。你也可以在经过治疗井的时候，治愈你的雇佣兵。

雇佣兵连续性：现在，雇佣兵可以和你进入任何一个游戏场景。实际上，你可以只使用在游戏第一幕中所提供的雇佣兵即可完成所有级别难度的游戏。你也可以选择在任何时间雇佣一个新兵，但是你不能在进入新场景或新游戏的时候一次携带过多的雇佣兵。在你替换一个雇佣兵的时候，打开雇佣兵物品库并移除任何你希望保存的物品。否则，你就会丢掉它们。

死亡：当雇佣兵死亡时，你可以回到最近的医疗中心使他复活或者花钱再雇一个。如果你选择复活雇佣兵，他就会带着他死前所具有的所有属性、装备和经验值回到你的身边。但是，如果决定雇佣一个新的士兵，你就会丢失死去的那一个的所有的一切。注意：如果你的角色死了，你的雇佣兵也会死去。

自动地图选择：在新游戏中，自动地图选项中有一个地图尺寸选择。这个选择使你可以和以前一样观看全屏的自动地图，也可以观看一个新的缩小了的自动地图。小地图大约是原来地图的四分之一，激活后，显示在游戏中的上部一角。这个位置可以通过点击V键在左上角和右上角之间进行切换。

修理所有装备：你现在可以只用一步即可修理你所有破旧的物品。找到最近的铁匠（修理你的工具）并和往常一样选择交易或修理。铁匠仍然拥有和以前一样的交易和修理按钮；在扩展游戏中，他们还有另外一个扩展的修理所有穿戴物品按钮。它使你可以修理你的角色目前穿戴的所有物品。如果你将鼠标放在这个按钮的上方，就会显示这项操作所需的费用，点击按钮即可完成修理。注意：修理所有穿戴物品按钮操作只修理所穿戴的物品。你的角色没有穿戴的任何破旧的物品都必须单独修理。

充满大书（tome）：在按住Shift键的时候右键点击一个你想买的卷轴，会自动买到足够的卷轴， 并用第一个 “充满大书” 装满你的角色所应携带的、不同类型的卷轴。

顶级怪物：你可能记得在原来游戏中的冠军级的怪物。这些怪物在外表上和他们同类型的怪物稍有不同，却厉害的多。由于他们被你攻击的时候所显示的紫蓝色字母，你可以很容易的便认出冠军级怪物来。暗黑破坏神Ⅱ之毁灭之王提供了几种不同的这类怪物。在一般的标准的冠军级怪物之外，你可能会遇到下面的怪物：

狂暴者：这种怪物被邪恶力量驱使而进入一种狂热的状态。他们在消灭敌人的时候，所花费的大量能量使他们比一般的怪物造成的杀伤力要大得多。但是，他们狂热的精神状态使他们的肉体变得脆弱，从而更容易被杀死。

疯狂者：有些恶魔被赋予了暗黑的特别精神。这些精神使疯狂者通过损失自由意志而增加精力。由于他们的意志不属于他们自己，疯狂者不会受巫师咒语的影响。

狂热者：他们对自己的主人拥有如此大的热情，使他们能够为首领做一切事情。他们投入任何战争，尽其全力以极快的速度攻击任何敌人。但是他们的粗心也使她们的防守变得脆弱，所以，如果你能够躲过他们狂风暴雨般的攻击，你就可以很轻松的杀死他们。

鬼魂：以前，一些强大的博学之士发明了一种将怪物从这个世界消灭的魔法。这种魔法在时空之间创建了一种通道，使这些怪物能够通过这些通道回到这个世界。他们透明的身体和缓慢的步伐使他们能够很容易的被辨认出来。由于他们的非肉体性，鬼魂冠军级怪物很难用物理取击的方式来杀死。

忍者特点和属性

忍者不会直接使用魔力；相反，他们使用精巧的物品来模仿元素力量，可以自动发生作用。为了进一步防止腐败，他们也进一步集中于人身体的自然力量——精神的力量，进行无武装的战斗。忍者经历过严格的训练，使他们能够使用大量的武器：一系列绑在手腕上的金属刀刃和爪形器具。他们已经将这些武器的使用融入了他们的身体，当他们每只手都佩戴一个的时候，忍者能够发出致命的双连击。即使最初级的忍者也是渗透的顶级高手，而且他们还极其善于采取策略智胜。因此，忍者根本不需要任何工具即可将对手消灭。

忍 者 技 能

作战技能：

忍者的作战艺术里，最本能的就是难以置信的勇敢。战争技能仍然有两个方面，埋伏攻击（Charge Up）技能和致命一击。预备攻击技能就是在每次成功攻击之后的一小段时间里加上一个“潜力”（charge）。每次攻击都会造成常规的破坏，“潜力”则继续积累，直到被引发或者达到时间限制。要引发一个“潜力”攻击，使用正常攻击或者一个致命一击均可。致命一击不仅释放积累的潜力攻击——它还加上了自己的强大的破坏力。另外，通过学会不同的系列的埋伏攻击技能，忍者能够产生一种潜在的联合效应。忍者对很多爪形武器的使用都经过特别训练，而且有些技能只有在佩戴了该种武器之后才能发出。

猛虎击——埋伏攻击技能

通过大量在人类、野兽和恶魔身上进行的试验，忍者发明了能够自动感知对手弱点，并向这些弱点发出特别致命攻击的技能。

飞龙腿——致命攻击技能

忍者被训练使用他的整个身体作为武器——使用这个技能，他可以发出一个强力的踢腿，可以让他的对手在空中飞舞飘零。

火焰拳——埋伏攻击技能

忍者能够将他的强大的作战能力和他的身体训练结合起来，使他的拳头充满能量，当发出去的时候能够将对手烧焦。

飞龙爪——致命攻击技能

这种技能使忍者能够力求通过两连击将对手彻底干掉。（需要装备两个爪级武器）。

眼镜蛇攻击——埋伏攻击技能

一个经过正常训练的忍者能够将他的意志集中，以吸引他周围的能量。使用这种技能，他能够吸干对手的生命和精神来补偿他自己。

雷之爪——埋伏攻击技能

忍者能够以他的武器刀刃为导体，利用包围在他周围的离子发出一个致命的闪电，攻击任何敢于向他发出挑战的人。（需要装备爪级武器）

龙之尾——致命攻击技能

有经验的忍者能够发出强力的一踢，在攻击目标上产生爆炸，使附近的敌人都只有赶去投胎的份。

冰之刃——埋伏攻击技能

有经验的忍者在他爪刃的周围充满液态能量，并能够通过他的刃片发出的攻击辐射线将对手冰冻。（需要装备爪级武器）

龙飞翔——致命攻击技能

经过几年严格的身体训练后，忍者锻炼出这种能力，即在一瞬间做出以比眼睛转动的速度更快的移动。使用这种技能，他可以冲向他的对手以发出致命一击。

凤凰击——埋伏攻击技能

这种强大的技能使忍者能够在攻击时发出强大的元素能量。

忍者密技：

为了免于暴露于魔力之后可能出现的腐蚀，忍者必须在几乎没有任何掩护盾的基础上打败他们的对手。这样，他们掌握了一种秘密的技能。和掩藏的技能一样，通过他们潜在的身体能力发展了一种隐藏方法。这些技能代表了大量严格训练的最终结果。

无敌爪——被动技能

获得了这项技能后，将增加忍者掌握爪级武器的能力。

精神之锤

忍者可以产生一种强大的精神能量击退敌人。

狂热速度

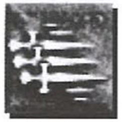

加入了忍者的精神动力能量后，可以暂时增加忍者移动和攻击的速度。

武器幕墙——被动技能

忍者学会这种技能后，能够使用他的两个爪级武器的刀刃来反射所受到的攻击，因此即使他不用盾牌一类的物品也可获得防守保护。（需要装备两个爪级武器）

影子盾牌（cloak of shadows）

可以让忍者在黑暗中移动，而不被敌人看到。被盾牌保护的者能够偷袭对手或者以一系列的致命攻击伏击毫无准备的对手。

隐身之技（fade）

忍者以意志使自己的身体逐渐的变成星云一样的物质。随着他的身体变得不再是实体，它可以免于承受元素攻击和魔术咒语的全部攻击。

影子战士

学会这项技能的忍者可以在他周围产生一个影子。影子战士可以使用忍者正在使用的两种技能。

意志风暴

忍者使用这种技能集中他的生命，能够摧毁一群敌人的意志，使他们混乱并转而攻击他们自己的同伴。

毒液

使用毒液是忍者用来对付恶魔一类生物的又一项技能。学会这项技能的忍者会秘密的在他的刀刃上涂上毒液。

影子战神

这项技能使忍者产生一个比自身还强大的影子战神。可以使用所有的忍者技能。

陷　阱

有时候，忍者的惊人的身体技能和可怕的精神能力还不够用来对付所有的魔兽。为了弥补这一点，忍者学会了使用很多很精巧的从简单的投掷炸弹到更加复杂的模糊触发设备。这些设备由 Vizjaqtaar 的博学之士制造，在许多年的使用后被证明几乎是完美的。

狂暴火焰

这项技能使忍者能够制造一个小的生火装置。这种东西碰撞后就会发生爆炸，杀伤在其爆炸范围里的任何敌人。

震波网络

这种陷阱包含一些小的导电元件，每两个之间都有电，可以杀伤任何经过他们上面的敌人。

刃之哨

这项技能使忍者能够投掷象刮胡刀一样的东西，在忍者和他的敌人之间飞来飞去，消灭所有飞行路线上的敌人。

充电陷阱带

这种小装置放在地上后，发射电波攻击任何靠得很近的敌人。

苏醒之焰

布置后，这种陷阱释放燃烧的火焰烧伤所有经过他上面的敌人。

刃之风暴

使用这项技能，忍者投掷几枚刃片，其金属边缘会将敌人撕成碎片。

电之哨

这种装置发射更强的电能，烧死那些愚蠢的敢于靠近的攻击者。

苏醒焰海

忍者将它投掷到地面后，向在攻击范围内移动的敌人喷射出大量的火焰。

死亡之哨

这种陷阱发射载有化学水晶的飞弹，在敌人的身体上爆炸。

刃之盾

这种装置能释放几个刃片并使用磁场使他们在忍者周围旋转，让任何太靠近他的敌人身上留下痛苦的伤痕。

德鲁伊特点和属性

德鲁伊不再使用传统的、被他们称之为 Dubhdroiacht 的魔法。他们使用一种基于他们与大自然之间紧密联系的魔力形式来取而代之。通过这种和神秘大自然之间的亲密关系，德鲁伊能够控制火、土地和风。他是动物的好朋友，可以向它们求助以帮助他战斗。他也可以利用他和动物之间的共鸣而变化成动物形体，利用他在大自然中的同伴–动物的力量和能力来增强他的力量。

德鲁伊技能

基本技能

经常的学习和终生都与大自然保持着亲密的和谐，使德鲁伊对他周围的世界有一种特别的沟通能力，具有能够影响大自然的力量。当这种技能达到一定高度后，他既可以攻击远离他们的整群敌人，又可以保护自己免受其他人的攻击。

火之风暴

德鲁伊使用这种技能熔化岩浆，呈扇面喷向敌人，给敌人造成大面积的杀伤。

熔融巨石

利用这种技能，德鲁伊可以召唤一块滚动的巨大岩石，在变成碎片之前滚向小个的敌人并烧伤他们。

极寒冰暴

在北风的帮助下，德鲁伊召唤出一股寒冷气流，使处在他攻击范围之内的敌人丧失所有能力。

地心裂缝

德鲁伊利用地球内壳，在敌人脚下撕开地表，喷出岩浆，将他们烧得只剩骨头。

飓风护甲

这种技能使德鲁伊在他周围覆盖上一层旋转粒子组成的盾，可以吸收基于火、冰和电的魔法攻击。

龙旋风

德鲁伊召唤龙卷风在敌人中间产生小的旋转气流，在敌人行动的时候攻击他们。

火山爆发

德鲁伊学会这种技能后，可以召唤地核产生强烈的爆炸，用喷发熔化的岩浆攻击敌人。

龙卷风

德鲁伊能够操作巨型龙卷风，使他们变成恐怖的飓风，将它发射到一群敌人中间，在他们中间爆炸并给予处在他的攻击范围里的敌人致命的打击。

熔岩护甲

大自然复仇之雨的力量，在德鲁伊的周围抛洒燃烧的石头，对敢于靠近他的敌人给予连续打击。

飓风

特别有经验和才华的德鲁伊召唤这种最强大的破坏力量，在他的周围产生一股强烈的风暴，而德鲁伊则可以安静的呆在里面享受敌人的痛苦。

改变形状技能

这也许是德鲁伊所具有的所有技能中最为惊人的。改变形状技能使德鲁伊能够变化自身，转变成他所发誓要保护的动物并拥有它们的特点和能力。德鲁伊有两种方法：熊的方法和狼的方法。有些改变形状的技能只对一种特定的动物有用，而其他的则对两种动物都有用。要注意在处于动物形状的时候，德鲁伊将会失去一些技能。聪明的德鲁伊会在进行形状改变之前召唤一些精灵以保护自己。

狼人

这种技能使德鲁伊能够变化成狼的形状，使他具有更快的反应速度以及更强大的战斗技能。

Lycanthropy--被动技能

改变形状对德鲁伊来说也非常困难，而他也只能在有限的时间里面拥有动物的形状。但这种技能可以提升他作为动物形态的时间。

熊人

这种技能使德鲁伊能够变化成野熊的形状，使他变得力量巨大，更加坚强。

野性之怒--只适用狼人

当处于狼人状态后，德鲁伊利用这种技能进入一种狂热的愤怒状态，狂热的攻击敌人，而且每一次成功的攻击都能够产生更多更致命的伤害。

熊之撕裂——只适用于熊人

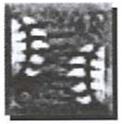

德鲁伊处于熊人状态下的时候，可以利用他强大的爪子将敌人撕成碎片。使用这种技能，他每成功杀死一个敌人，攻击的力量都会随之增加。

狼之狂——只适用狼人

当处于狼人状态后，德鲁伊使自己的牙齿变得有毒，并狂热的撕咬敌人。敌人被咬后，将会患上一种疾病，承受肉体腐烂的巨大痛苦。

火焰爪——狼人或熊人

当处于动物形态后，德鲁伊可以利用他与自然界的亲密关系以发出燃烧般的攻击。

饥渴——狼人或熊人

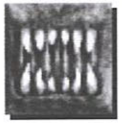

自然界赋予生命，但也可以将它取回。当德鲁伊使用这种技能撕咬敌人的时候，他可以吸收一些敌人的生命，以补偿自己。

震波——只适用于熊人

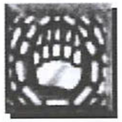

在狂吼之后，德鲁伊可以使地球战颤抖，从而攻击任何处于范围之内的敌人。

狂怒——只适用狼人

这种技能使德鲁伊进入一种嗜血狂的状态，狂怒的攻击任何敌人。

召唤技能

学会了自然精灵的德鲁伊可以向他们发出请求，精灵就会为他提供很有价值的同伴。这些同伴分为三类：精灵兽，有知觉的植物以及自然界的小精灵。

大乌鸦

获得这种技能后，德鲁伊能够召唤一群乌鸦，使用他们的利爪攻击任何敌人，还可以飞过德鲁伊都不能穿越的障碍。

毒藤蔓

一个很危险的同伴，这种智能藤蔓爬过地面，使用他们残酷的毒尖刺攻击任何接触他们的敌人。

智慧橡树

德鲁伊使用这种技能来召唤一些很有用的自然精灵，以此提高他的技能，同时也提高同伴的健康状况。

召唤狼精灵

这个自然的礼物使德鲁伊可以获得一个或多个狼同伴，通过他们神秘的力量，使德鲁伊具有一群潜伏而危险的同伴。

腐蚀藤蔓

这项技能召唤的植物能将你的敌人的尸体拖入地下，并迅速的分解他们，将他们的生命能量赋予召唤他们的德鲁伊。

圣狼之心

这项技能使德鲁伊知道如何召唤一个精灵以提高他和同伴的作战能力。

召唤恶狼

这项技能使德鲁伊可以召唤几只可怕的狼。虽然这些狼已经非常狂热，在他们吃掉敌人的尸体后，他们会变得更加野性，残忍。

辐射藤蔓

这项技能召唤一株智能植物，将敌人拖入深深的地下，吸干他们的精神力量给予召唤他们的德鲁伊。

精灵之刺

召唤来的精灵给予德鲁伊和他的同伴一种神秘的力量，能够将敌人攻击他们造成的伤害反射回去。

奇兽召唤

德鲁伊可以召唤一只具有巨大的爪子和尖牙的极强大的野熊，以无可比拟的力量和狂怒在德鲁伊的身边战斗。

物　品

不管你是选择花费大量的时间收集大量完美的魔法物品以使你的英雄更出色，或者只是希望看看你到底能够收集多少财富，暗黑破坏神Ⅱ之毁灭之王的扩充设置都提供了大量的新物品和新魔法来满足你的胃口。

物品属性：在你冒险的时候，要记住即使你现在找到的普通魔法物品也拥有许多新的魔法属性，可以在你英雄冒险的时候帮助他。它们太多了以至于不能在这里列举。但是要留意新物品的名称；他们的解释将会出现在物品的弹起描述中。(这些解释物品的属性和使用它们所需条件的文字，会出现在你打开物品库窗口界面，将用鼠标放在某个物品上面的时候出现。)

等级物品：这类物品只能满足达到他们的设计要求的角色使用。在原来的游戏中，有一些物品可以被任何人使用，但是他们的属性只有在某些等级之下才能达到(比如巫师的法杖和勇士的权杖)。在新游戏中，有些具体的物品只有特定等级的角色才能使用，它们的属性也只有在相应的等级下才会有用。要通过你的每一个物品的弹起描述文字以确认他们是不是一个等级物品。

精锐物品：和原来的游戏中的特殊物品一样，但是力量更强大。特殊物品在高难度的游戏中才能找到（恶梦和地狱级），和普通物品的外表一样，（都位于物品库中或角色身上)，但是名字不同，增加了很多的属性。精锐物品比特殊物品的性能更强大。大部分精锐物品都在地狱级游戏中才可发现，它拥有新的名字和增加的静态属性，但是仍然和特殊物品和一般物品的属性外表一样。

成套物品：新游戏引入了很多具有强大性能的成套物品。最重要的是，有很多的新的成套物品可以收集，收齐后可以拥有很多的新属性。下面是一些需要注意的事情：

成套物品现在和发现他们的游戏场景的难度等级更加直接的联系起来了。例如，当你发现一套成套装备的时候，你很可能就可以直接满足物品的要求而装备它们了。

对某些成套物品来说，你不再需要收集齐全以获得他们的特殊属性。当你收一部分的物品后，你就可以获得一部分的特殊属性。

成套物品可以拥有两个以上的魔法属性。

附加物品：

在新游戏中，你可以发现更多种类的附加物品，包括护甲和高质量的、有魔力的、稀少的、甚至是特殊的物品。一定要观看附属物品的描述文字以确认他们对不同的物品所附加的属性。

可插入的物品：除了原来游戏中的宝石之外，新游戏提供了两种你可以插入在其他物品上面的物品。

珠宝：珠宝和宝石差不多，但是他们不像宝石那样具有确定的魔力属性，每一个珠宝拥有随机的魔力，使你在将它插入后可以获得更多的魔力属性。有些特殊的珠宝可能拥有两个甚至更多的魔力属性。在插入珠宝之前，他的魔力属性必须经过辨认卷轴或者被一个可以辨认他的智者辨认。

符咒：符咒是一些刻有魔法咒语的小石头，可以插入到其他物品上。符咒和其他的附加物品不一样，不仅仅因为个别的符咒拥有魔力属性，有些组合（或成套符咒）按照一定顺序插入物品后，可以使该物品拥有更多的奇妙魔力。

护身符：护身符是可以在不装备的情况下即可提供魔力辅助的特殊物品。只要他们被携带在角色的背包或物品库里面即可。当你把他们藏起来或者放在储物箱里时，他们就不会起作用了。

巧物（ethereal）：任何形式的装甲或者武器，即使拥有一项属性，也可能是精巧的。这些物品在物品库中像是透明的，装备在穿着他们的角色的身上也是透明的。它们精巧的本质使角色拥有更加强大的能力。但是，他们的耐用性很低，而且不能被修复。由于他们的星外来物的本质，他们通常都比同类的物品拥有更低的要求。

充电物品：有些新魔力物品可以让任何角色都拥有某种技能。有些这类物品的属性只会在特定的情况下起作用，比如攻击敌人的时候或者被攻击的时候。充电的物品使使用者可以随意的使用某个技能，但是只有一定的时间。左键点击技能选择按钮即可选择这些物品（或按 S 键）。充电物品的技能在可用技能清单的最上方，左键点击某个图标即可选择。现在这项技能就可以通过右键点击目标而起作用了。这些技能有一定次数使用限制，所以要确认物品的描述文字和右下角的技能图标以确定可以使用多少次。如果任何充电物品耗尽了能量，你可以回到附近的村庄，叫铁匠修理以对它重新充电。

新 增 怪 物

三兄弟使用通过将重生的少量恶魔和野兽的腐烂尸体结合起来后得来的。

再生牧者（reanimated Horde）

当Baal需要大量的军队来攻陷那些决定抵抗他的城堡的时候，他就会召集这些再生牧者。

死亡掠杀者（Death Maulers）

是来自地狱深藏在地下洞穴网络的恶魔。

小鬼（Imps）

小鬼可以远程发射魔力攻击敌人。

腐烂者（Putrid Defilers）

这种可恶的野兽甚至能够在Baal自己的暗黑军队的黑色心灵里产生恐惧

女妖（Succubi）

女妖是他们主人最狂热的士兵。她们在战争中快速而灵活，喜欢在远处使用一种恶毒的咒语让猎物弱化，使他们丧失生命值。

《暗黑破坏神 II：毁灭之王》快速上手操作参考

基本游戏控制

ESC——控制ESC菜单的打开/关闭，退出其他的菜单。

鼠标左键——根据情况执行“智能化”的操作；

+——点击地面上的一点可以走到那一点；

+——用已经定义给鼠标左键的技能攻击点中的怪物；

+——在怪物上点击并按住不放会反复的攻击它，直到您松开鼠标或怪物死掉；

+——捡起/放下地面上、装备栏里的装备；

+——操作神祠，门和财宝箱；

+——与NPC交流--交谈、交易、赌博、雇用和渗透；

鼠标右键——根据情况执行“智能化”的操作；

+——在一个选定的区域执行当前赋予鼠标的技能；

+——喝下指定的药水

+——激活卷轴或书册

方向键——卷动屏幕

可定制的游戏控制：

H——显示帮助屏幕

A（或C）——控制角色属性屏幕开/关

B（或I）——控制背包装备屏幕开/关

P——控制同伴屏幕开/关

M——控制信息纪录开/关

Q——控制任务纪录开/关

W——在主要/辅助的武器装备间切换

O——控制雇佣兵的背包装备屏幕开/关

ENTER——开/关游戏中的交谈面板

TAB——控制自动地图开/关

HOME——自动地图居中（当Numlock关闭时）

T——控制技能树屏幕开/关

S——控制鼠标键功能按钮面板的开/关

F1——F8——准备（或设置）赋给鼠标左或右键的技能。

设置方法：打开技能菜单，然后把鼠标放置在将要赋予一个热键的技能上。当光标还在那个技能图标上时按下期望的热键。

~——控制一块区域放大4倍的开/关

1，2，3，4——使用物品槽中的装备

CTRL——按住可以跑动

R——控制自动跑动模式的开关

SHIFT——当点击鼠标按键时可在原地使用技能

ALT——加亮所有掉在地面上的装备

SPACEBAR——取消所有的打开屏幕和面板，回到游戏

数字小键盘——语音交流（紧接着numlock状态为on）

0——玩家角色说“Help”

1——玩家角色说“Follow me。”

2——玩家角色说“For you。”

3——玩家角色说“Thanks。”

4——玩家角色说“Sorry。”

5——玩家角色说“Bye。”

6——玩家角色说“Die!”

7——玩家角色说“Retreat!”

鼠标滚轮向上——在鼠标右键功能里所有被赋予热键的技能中向上滚动

鼠标滚轮向下——在鼠标右键功能里所有被赋予热键的技能中向下滚动

V——控制小地图在屏幕的左上方或右上方

N——清除文本信息

PRINT SCREEN——以“screenshotx。jpg”的命名形式把屏幕储存到D2目录中

Z——控制所有同伴肖像开/关

孔雀王

URITEC
Internet Game Entertainment

探寻降魔道派与密宗佛教的神秘背景，
中、日、韩三种武侠元素完美结合
孔雀王遨悠进入全新魔幻武侠世界！

- ■2D+3D的庞大游戏场景
- ■可选四类职业、八种人物
- ■复杂的网络游戏社会体系
- ■古朴华美的游戏背景音乐
- ■独特的游戏角色各怀绝技
- ■吸收百家所长，兼容并蓄

总经销：

恰采科技 ECHOICE WWW.ECHOICETECH.COM

AEC 奥美电子 www.aomeisoft.com 荣誉出品

奥美电子推出第一款网络游戏

暗黑破坏神

暗黑破坏神

AEC 奥美电子 www.aomeisoft.com 荣誉出品

BLIZZARD ENTERTAINMENT

武汉大学出版社出版
奥美电子（武汉）有限公司

官方简体中文版
暗黑破坏神2
暴雪
BLIZZARD ENTERTAINMENT
Install Disc
简体中文WINDOWS
95/98/2000/NT 4.0
奥美电子
AEC
www.aomeisoft.com
1.0
DOLBY SURROUND
battle.net
华中理工大学出版社
奥美电子(武汉)有限公司
ISBN 7-900614-79-6/Z·33
新出音管：[1999] 518号
合同登记号：电出17-1999-011号
版权所有 侵权必究
©2000 Blizzard Entertainment.All rights reserved.Diablo,Blizzard Entertainment and Battle.net are trademarks or registered trademarks of Havas Interactive.Inc.and/or its wholly owned subsidiaries in the U.S.and/or other countries.Windows is a registered trademark of Microsoft Corporation.Dolby and the double-D symbol are trademarks of dolby Laboratory.All other trademarks are the property of their respective owners.

官方简体中文版
暗黑破坏神2
暴雪
BLIZZARD ENTERTAINMENT
Cinematics Disc
简体中文WINDOWS
95/98/2000/NT 4.0
奥美电子
AEC
www.aomeisoft.com
1.0
DOLBY SURROUND
battle.net
华中理工大学出版社
奥美电子(武汉)有限公司
ISBN 7-900614-79-6/Z·33
新出音管：[1999] 518号
合同登记号：电出17-1999-011号
版权所有 侵权必究
©2000 Blizzard Entertainment.All rights reserved.Diablo,Blizzard Entertainment and Battle.net are trademarks or registered trademarks of Havas Interactive.Inc.and/or its wholly owned subsidiaries in the U.S.and/or other countries.Windows is a registered trademark of Microsoft Corporation.Dolby and the double-D symbol are trademarks of dolby Laboratory.All other trademarks are the property of their respective owners.

暗黑破坏神2
暴雪
BLIZZARD ENTERTAINMENT
Play Disc
简体中文WINDOWS
95/98/2000/NT 4.0
1.0
DOLBY SURROUND
奥美软件
AUTOSOFT
battle.net
华中理工大学出版社
奥美电子(武汉)有限公司
ISBN 7-900614-79-6/Z·33
新出音管：[1999] 518号
合同登记号：电出字17-1999-011号
版权所有 侵权必究
© 2000 Blizzard Entertainment. All rights reserved. Diablo, Blizzard Entertainment and Battle.net are trademarks or registered trademarks of Havas Interactive, Inc. and/or its wholly owned subsidiaries in the U.S. and/or other countries. Windows is a registered trademark of Microsoft Corporation. Dolby and the double-D symbol are trademarks of Dolby Laboratory. All other trademarks are the property of their respective owners.

简体中文版
DIABLO
暗黑破坏神
暴雪
BLIZZARD ENTERTAINMENT
奥美电子
AEC
www.aomeisoft.com
WIND 95/98
CD-ROM
武汉大学出版社出版
奥美电子（武汉）有限公司编制
ISBN 7-900610-31-6
版权所有 复制必究

8 ♣ BLIZZARD ENTERTAINMENT SORCERESS DIABLO II
9 ♣ BLIZZARD ENTERTAINMENT PALADIN DIABLO II
10 ♣ BLIZZARD ENTERTAINMENT BARBARIAN DIABLO II
J ♣ BLIZZARD ENTERTAINMENT PALADIN DIABLO II
Q ♣ BLIZZARD ENTERTAINMENT ASSASSIN DIABLO II
K ♦ BLIZZARD ENTERTAINMENT DRUID DIABLO II
2 ♣ BLIZZARD ENTERTAINMENT AMAZON DIABLO II
3 ♣ BLIZZARD ENTERTAINMENT PALADIN DIABLO II
4 ♣ BLIZZARD ENTERTAINMENT NECROMANCER DIABLO II
5 ♣ BLIZZARD ENTERTAINMENT NECROMANCER DIABLO II
6 ♣ BLIZZARD ENTERTAINMENT SORCERESS DIABLO II
7 ♣ BLIZZARD ENTERTAINMENT BARBARIAN DIABLO II
DIABLO II BLIZZARD ENTERTAINMENT
毁灭之王
奥美电子 AEC
www.aomeisoft.com
新挑战 秦时秦刹!
JOKER DIABLO II EXPANSION SET BLIZZARD ENTERTAINMENT
JOKER DIABLO II EXPANSION SET BLIZZARD ENTERTAINMENT
A ♣ BLIZZARD ENTERTAINMENT BARBARIAN DIABLO II

8
BLIZZARD
ENTERTAINMENT
SORCERESS
DIABLO II
8

8
BLIZZARD
ENTERTAINMENT
SORCERESS
DIABLO II
8

8
BLIZZARD
ENTERTAINMENT
SORCERESS
DIABLO II
8

8
BLIZZARD
ENTERTAINMENT
SORCERESS
DIABLO II
8

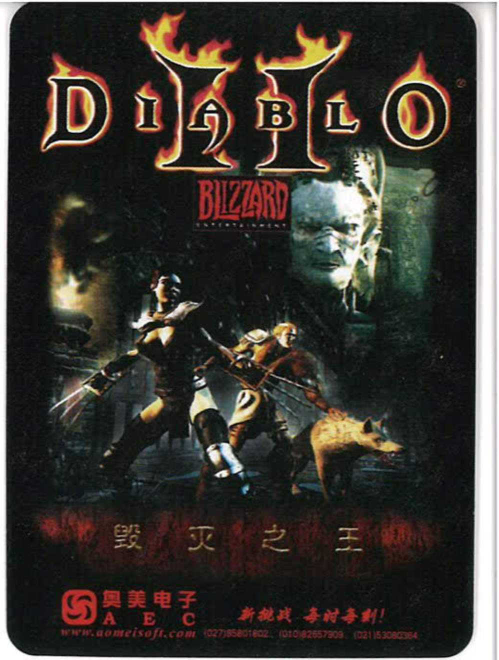
DIABLO II
BLIZZARD
ENTERTAINMENT
毁 灭 之 王
奥美电子
A E C
新挑战 每时每刻!
www.aomeisoft.com (027)85801802、(010)82657909、(021)53080364